SINDIKASI PEMILU {DEMOKRASI}

Aqidatul Izza Zain, dkk.

CATATAN AKHIR TAHUN

Jalan Panjang Menuju Pemilu dan Pemilihan Serentak 2024

Sindikasi Pemilu dan Demokrasi | 2021

CATATAN AKHIR TAHUN 2021

JALAN PANJANG MENUJU PEMILU DAN PEMILIHAN SERENTAK 2024

Tim Penyusun:
Aqidatul Izza Zain
Muhammad Adnan Maghribbi Sairil Ashar
Erik Kurniawan
August Mellaz

Sindikasi Pemilu dan Demokrasi
2021

DAFTAR ISI

EXECUTIVE SUMMARY iv

A. KINERJA DEMOKRASI INDONESIA 1

1. Overview Situasi Demokrasi Global 1
2. Merosotnya Kinerja Demokrasi Indonesia 3
3. Bergulirnya Wacanan Presiden 3 Periode 6
4. Lemahnya Regenerasi Politik dan Potensi Otoritarianisme Baru 7

B. PERSIAPAN PEMILU 2024 9

1. Pembentukan Tim Kerja Bersama (TKB) Persiapan Pemilu 2024 9
2. Utak-Atik Jadwal Pemilu 2024 9
3. Jadwal Pemilu 2024, Kewenangan KPU Lama Vs Baru? 12
4. Peta Sikap Partai Politik terhadap Penetapan Jadwal Pemilu 2024 15
5. Seleksi Penyelenggara 2022-2027 17

C. ISU KRUSIAL PEMILU 2024 19

1. Party Entry dan Ambang Batas Pencalonan 19
2. Persoalan Dana Kampanye 20
3. Model Keserentakan Pemilu 20

D. PR BESAR PEMILU 2024 22

1. Badan Penyelenggara Pemilu 22
2. Tantangan bagi Pemilih 23
3. Pemilu di Tengah Pandemi Covid-19 24

REFERENSI 26

EXECUTIVE SUMMARY

Catatan akhir tahun ini merupakan bagian dari upaya Sindikasi Pemilu dan Demokrasi (SPD) untuk memberikan literasi kepemiluan secara rutin. Tujuan dari adanya catatan akhir tahun ini adalah sebagai evaluasi sekaligus pembelajaran terhadap kondisi demokrasi dan perjalanan kepemiluan sepanjang tahun 2021. Melalui catatan ini, SPD berusaha mengemas isu-isu dan peristiwa yang terjadi ke dalam empat kelompok isu besar. Yakni soal kinerja demokrasi di Indonesia; persiapan Pemilu 2024; Isu krusial pemilu 2024; dan PR besar Pemilu 2024.

Peristiwa politik yang berkaitan dengan pemilu sepanjang 2021 tentu tidak lepas juga dari adanya pandemic Covid-19. Perlu diakui, pandemi Covid-19 menjadi salah satu penyumbang merosotnya indeks demokrasi global, termasuk Indonesia. Dunia menghadapi tantangan besar, pada satu sisi ada kewajiban untuk mengatasi pandemi (*emergency*) dan pada sisi lain menjaga demokrasi (legitimasi). Maka Pandemi Covid-19, pada banyak negara menjadi satu *pre text* bagi "penangguhan demokrasi dan penerapan kekuasaan eksekutif tak terbatas". Kebijakan-kebijakan yang dikeluarkan oleh pemerintah sekalipun mengurangi/meniadakan kebebasan dan hak-hak masyarakat sipil untuk berekspresi, seakan dibenarkan dengan alasan untuk mencegah penyebaran virus Covid-19.

Tahun 2021 menjadi awal persiapan Pemilu 2024. Pada tahun inilah RUU Pemilu dikeluarkan dari Prolegnas 2021. Sehingga persiapan Pemilu 2024 secara teknis mulai dilakukan dengan pembahasan penetapan jadwal dan seleksi penyelenggara (KPU-Bawaslu) 2022-2027. Catatan ini berusaha melihat upaya pemerintah dan penyelenggara dalam menetapkan jadwal Pemilu 2024. Beda sikap fraksi dalam mendukung kedua usulan tersebut menjadi catatan khusus, bahwa pada awal persiapan Pemilu 2024 telah diwarnai oleh praktik-praktik politik transaksional. Sehingga budaya politik konsensual belum bisa diterapkan dalam hal ini. Selain itu seleksi penyelenggara yang masih akan berlangsung hingga Januari 2022, haruslah menghasilkan penyelenggara yang memenuhi syarat yang telah ditetapkan oleh undang-undang. Tim Seleksi harus mampu memastikan penyelenggara pemilu yang terpilih bukanlah orang-orang pencari jabatan. Yang terpilih haruslah mereka yang memang paham betul terkait persoalan kepemiluan, memiliki pemahaman kuat akan pentingnya kebhinnekaan dan kesatuan, serta pemahaman mendasar pengguanaan tekknologi informasi (IT) dalam kepemiluan.

Catatan sepanjang 2021 ini juga mencoba memberikan pandangan terhadap upaya awal para pembuat kebijakan dalam mempersiapkan Pemilu 2024. Sehingga pada bagian akhir catatan ini banyak mengulas isu-isu krusial dan PR besar dalam mempersiapkan Pemilu 2024 di antaranya: persoalan ambang batas pencalonan Presiden/Wakil Presiden; dana kampanye; dan problematika politik uang. Selain itu, yang menjadi catatan penting lainnya adalah penyelenggaraan Pilkada 2020 di tengah pandemi covid-19 yang memberikan pembelajaran besar terhadap upaya mempersiapkan Pemilu 2024. Oleh karena itu, pemerintah, penyelenggara pemilu, peserta pemilu, dan pemilih sudah harus mulai menggunakan diskursus penanganan pandemi Covid-19 dan pemulihan ekonomi paska pandemi sebagai isu utama dalam pertarungan gagasan di penyelenggaran Pemilu dan Pemilihan 2024.

KINERJA DEMOKRASI INDONESIA

1. Overview Situasi Demokrasi Global

Dunia menghadapi tantangan besar, pada satu sisi mengatasi pandemi *(emergency)* dan pada sisi lain menjaga demokrasi (legitimasi). Ada atau ketiadaan pandemi, demokrasi sedang diperhadapkan dengan situasi krisis yang juga berlangsung secara global. Para ahli menyebutnya dengan berbagai terminologi: resesi demokrasi, *democracy backsliding*, *declining democracy*, *regression democracy*, atau istilah lainnya. Perhatian terhadap fenomena backsliding, biasanya dinilai paska perang dingin melalui tiga pola: Kudeta militer; Kudeta eksekutif (pemimpin terpilih melalui pemilu, justru membajak demokrasi: Marcos di Filipina, Fujimori di Peru); dan *Fraud* yang sangat menyolok dalam pelaksanaan pemilu.

Meskipun demikian, terjadi tren positif pada tiga pola di atas dalam kurun waktu 1950-2014, yatu mengalami penurunan *(decline)*:

- Kudeta militer (Polity IV) puncaknya pada 1962-1974, terus *decline* hingga 2014
- Kudeta demokrasi oleh pemimpin terpilih (Marcos 1965-1986, Fujimori di Peru 1992, Armenia 1995, Belarusia 1995, dan Zambia 1996). Periode 2000-2013, relatif terjadi hanya satu peristiwa, yaitu di Nigeria.
- *Fraud* di pelaksanaan pemilu juga mengalami tren penurunan sejak 1991 s/d 2012, dari 12 persen turun terus pada titik 4 persen

Dengan adanya tren positif terhadap tiga pola yang telah disebutkan, apakah dapat dikatakan *democracy backsliding* telah selesai? Ternyata tidak, muncul transformasi baru. Kudeta militer berubah menjadi "*promissory coups*". *Executive coups* berubah menjadi "*executive aggrandizement*" (gejala pemimpin-pemimpin terpilih untuk berupaya semakin memusatkan kekuasaan pada dirinya. Melibatkan partai dan koalisi pendukungnya, mengubah konstitusi dan aturan).[1] Kasus: Erdogan di Turki dan Putin di Rusia. Sedangkan *fraud* pada pemilu berubah menjadi "*manipulating election strategically*".

[1] Nancy Bormeo, *"On Democratic Backsliding"*, *Journal of Democracy Vol. 27*, 2016, hal 6

Gambar 1. Indeks demokrasi 2020

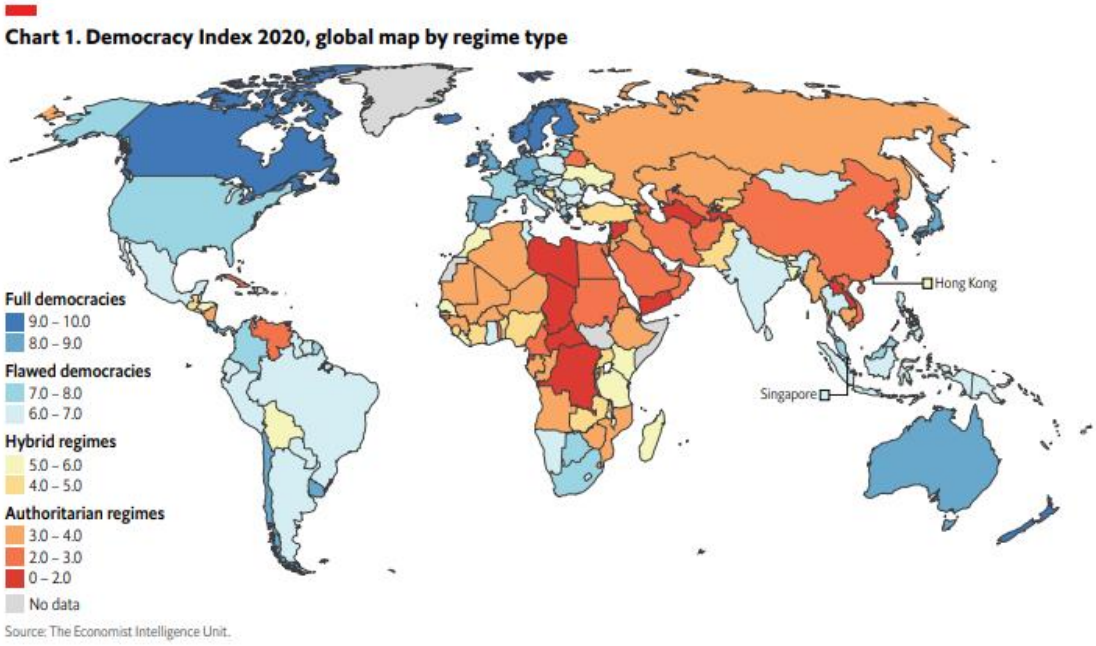

Sumber: The Economist Intelligence Unit Limited 2021

Seperti yang tercatat dalam Indeks Demokrasi dalam beberapa tahun terakhir, kualitas demokrasi belum dapat dikatakan sehat selama beberapa waktu. Pada tahun 2020, kekuatan demokrasi semakin diuji dengan merebaknya pandemi virus corona (Covid-19). Rata-rata skor global dalam Indeks Demokrasi 2020 turun dari 5,44 pada 2019 menjadi 5,37. Ini adalah skor global terburuk sejak indeks pertama kali dibuat pada tahun 2006. Hasil tahun 2020 menunjukkan penurunan yang signifikan dan sebagian besar terjadi—tetapi tidak hanya—karena pembatasan yang diberlakukan pemerintah terhadap kebebasan individu dan kebebasan sipil yang terjadi di seluruh dunia dalam menghadapi pandemi virus corona.

Di seluruh dunia pada tahun 2020, warga mengalami kemunduran terbesar atas kebebasan individu yang pernah dilakukan oleh pemerintah selama masa damai (dan mungkin bahkan di masa perang). Penyerahan secara sukarela kebebasan fundamental oleh jutaan orang merupakan salah satu kejadian paling luar biasa. Dengan adanya pandemi Covid-19, demi mencegah hilangnya nyawa secara besar-besaran, penguasa eksekutif membenarkan hilangnya kebebasan sipil untuk sementara. Tidak sedikit aktivis maupun kritikus yang mempertanyakan seberapa banyak pembatasan jarak dan kegiatan sosial diperlukan untuk menghindari penyebaran virus. Namun negara-negara tidak mampu menjawab itu, sekaligus tidak sedikit yang menyembunyikan informasi terkait kebenaran jumlah korban pandemi. Sehingga menurunnya indeks demokrasi juga disumbang oleh pembatasan aktivitas sosial masyarakat dan penyensoren informasi oleh media.

Dapat dikatakan pandemi Covid-19, pada kasus di beberapa negara, menjadi satu *pretext* bagi "penangguhan demokrasi dan penerapan kekuasaan eksekutif tak terbatas". Kasus di Hungaria (Viktor Orban) dan partainya misalnya, meloloskan UU yang memberikan kekuasaan tak terbatas sebagai Perdana Menteri.[2] Negara-negara lain juga sedang mengalami krisis demokrasi, seperti: Polandia, Rusia, Turki, Filipina, Brazil, AS, India, dsb. Di beberapa negara kawasan Timur Tengah ditandai dengan 'pembredelan' media massa (Iran, Irak, Jordania), karena dianggap melawan (kritik) terhadap otoritas terkait dengan penanganan pandemi. Tantangan yang muncul adalah, bagaimana demokrasi tetap berjalan (substansi & prosedur) dengan keselamatan masyarakat menjadi prioritas.

Upaya untuk mengekang kebebasan berekspresi bertentangan dengan prinsip-prinsip demokrasi. Penarikan kebebasan sipil, serangan terhadap kebebasan berekspresi dan kegagalan akuntabilitas demokrasi yang terjadi sebagai akibat dari pandemi adalah masalah serius. Inilah sebabnya mengapa skor terkait kategori kebebasan sipil dan kategori fungsi pemerintah dari Indeks Demokrasi menurun pada beberapa negara pada tahun 2020.

2. Merosotnya Kinerja Demokrasi Indonesia

The Economist Intelligence Unit (EIU) telah merilis Laporan Indeks Demokrasi 2020.[3] EIU menyebut secara global indeks demokrasi dunia mengalami penurunan dibandingkan dengan tahun lalu. Tercatat rata-rata skor indeks demokrasi dunia tahun ini adalah 5.37, menurun dari yang sebelumnya 5.44. Angka ini tercatat sebagai rata-rata skor terendah sejak EIU merilis laporan tahunannya pada 2006 silam. Indonesia sendiri menduduki peringkat ke-64 dengan skor 6.3. Meskipun dalam segi peringkat Indonesia masih tetap sama dengan tahun sebelumnya, namun skor tersebut mengalami penurunan dari yang sebelumnya 6.48. Ini merupakan angka terendah yang diperoleh Indonesia dalam kurun waktu 14 tahun terakhir. Sehingga demokrasi Indonesia dapat dikategorikan sebagai negara dengan demokrasi yang cacat.

Gambar 2.Tren Indeks Demokrasi Indonesia

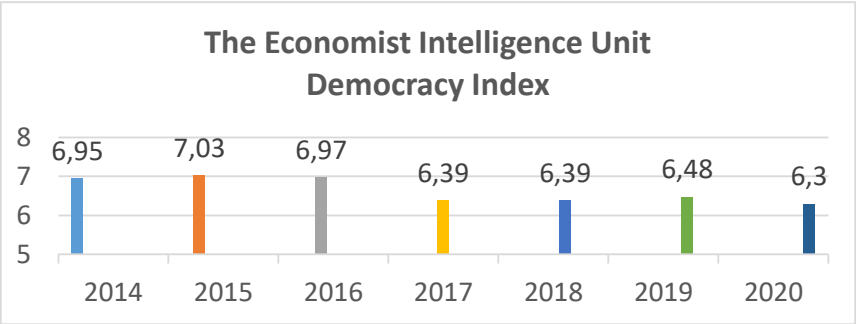

Sumber: data diolah SPD

[2] https://www.washingtonpost.com/world/2020/03/31/coronavirus-kills-its-first-democracy/
[3] https://www.eiu.com/n/campaigns/democracy-index-2020/

Terbaru, International IDEA meluncurkan Indeks Negara Demokrasi Global Tahun 2020 pada 23 Juni 2021.[4] Tercatat indeks demokrasi Indonesia mengalami penurunan dalam sejumlah aspek, di antaranya:

1. Indeks kebebasan partai politik mengalami penurunan, dari sebelumnya tahun 2019 senilai 0.57 menjadi 0.54 pada tahun 2020. Menurunnya aspek ini dapat dilihat dari beberapa hal, di antaranya:

   a. Sejauhmana partai politik bebas untuk dibentuk. Syarat pendirian partai dapat dikatakan sangat sulit. Aturannya tertuang dalam Pasal 2 UU No. 2/2011 tentang Parpol. Salah satu syaratnya adalah bahwa partai politik harus didirikan oleh setidaknya 30 orang WNI yang telah berusia 21 tahun atau sudah menikah dari setiap provinsi. Regulasi lain yang sangat memberatkan parpol untuk menjadi peserta Pemilu 2019 mengacu pada UU No. 7 tahun 2017. Syarat partai politik untuk menjadi peserta Pemilu diperketat, yaitu partai politik peserta pemilu harus memiliki kepengurusan di seluruh provinsi, memiliki kepengurusan di 75% jumlah kabupaten/kota di provinsi yang bersangkutan, dan memiliki kepengurusan di 50% jumlah kecamatan di kabupaten/kota yang bersangkutan.

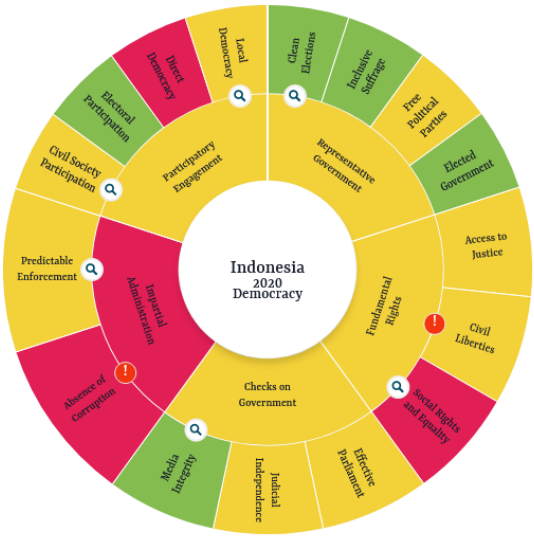

Sumber: The Global State of Democracy Indices (IDEA, 2021)

   b. Partai politik khususnya partai-partai baru dan partai kecil semakin terbatasi untuk mengikuti pemilu dan masuk ke dalam parlemen akibat adanya ambang batas yang cukup tinggi. Ambang batas parlemen yang meningkat dari 3.5% menjadi 4% pada Pileg 2019 berkonsekuensi pada semakin banyaknya suara terbuang. Hanya 9 partai politik yang mampu lolos ambang batas parlemen dan lainnya 7 tidak lolos. Sehingga sebanyak 9,7% atau setara dengan 13.594.842 suara pemilih terbuang (tidak terkonversi menjadi kursi). Hal lain, ambang batas pencalonan presiden/wakil presiden sebanyak 20% suara dan 25% kursi DPR juga membatasi hak pilitik warga

[4] https://www.idea.int/gsod/global-report

negara untuk dipilih serta menjadi faktor yang dominan yang menghambat munculnya alternatif pilihan calon presiden/wakil presiden.

c. Sentralisasi partai politik. Intervensi pusat dalam penentuan kandidasi Pilkada menghilangnkan kedaulatan partai politik di daerah. Partai di daerah cenderung kurang memiliki kebebasan/kedaulatan dalam menentukan calon yang akan diusung dalam Pilkada. Hal ini akibat adanya intervensi berupa surat rekomendasi dari DPP.

2. Indeks demokrasi lokal mengalami penurunan, dari sebelumnya tahun 2019 senilai 0.71 menjadi 0.62. Beberapa indikator penurunan yang perlu diperhatikan yaitu:

   a. Dinasti politik pada Pilkada 2020. Pada Pilkada 2020 yang lalu, dinasti politik mengalami peningkatan tajam. Terdapat 158 calon yang memiliki hubungan kekerabatan dengan elit politik. Dinasti politik berdampak pada berkumpulnya kekuasaan di satu tangan dengan sokongan dari orang-orang di lingkaran kekuasaan yang sudah ada. Lingkaran dinasti politik itu kemudian akan saling menjaga kepentingan satu sama lain.

   b. Tren pasangan calon perseorangan mengalami penurunan. Pada Pilkada 2015, diikuti 135 calon perseorangan. Pilkada 2017 turun menjadi 68 calon, Pilkada 2018 menjadi 8 calon. Terakhir pada Pilkada 2020 terdapat 23 pasangan calon. Setidaknya terdapat dua hambatan bagi pasangan calon perseorangan, yaitu syarat dukungan yang kian diperberat dalam UU Pilkada No. 10 tahun 2016 dan jalur perseorangan kerap digunakan oleh elite politik sebagai alternatif dari jalur partai politik.

   c. Calon tunggal mengalami peningkatan. Pada Pilkada 2015, jumlah calon tunggal sebanyak 3 pasangan calon, menjadi 9 paslon pada 2017, kemudian 16 paslon pada 2018, dan menjadi 25 paslon pada tahun 2020.Calon tunggal muncul di tengah sistem multipartai yang diterapkan di Indonesia. Padahal mengusung calon dari kader sendiri merupakan hal yang sangat penting demi eksistensi partai. Namun yang terjadi, calon tunggal menimbulkan fenomena borong dukungan dari partai politik, yang mengakibatkan minimnya kompetisi.

3. Indeks kebebasan sipil mengalami penurunan, dari sebelumnya tahun 2019 senilai 0.64 menjadi 0.59. Beberapa indikator penurunan yang perlu diperhatikan yaitu:

   a. Pemerintahan anti-kritik. Beberapa hal yang mengarah pada pemerintahan anti kritik seperti adanya RUU KUHP terkait pasal penghinaan presiden. Penerapan pasal ini berpotensi disalahgunakan oleh penguasa dan berpeluang untuk mengancam kebebasan berpendapat. Terbaru adalah soal BEM UI yang mengkritik Presiden Jokowi dalam media sosialnya. Hal tersebut berujung pada peretasan beberapa akun sosial media pengurus BEM UI. Apabila hal semacam ini terus terjadi, maka semakin menguatkan indikasi pemerintahan anti-kritik.

b. Pandemi Covid-19 menjadi penyumbang menurunnya indeks demokrasi dari segi kebebasan sipil. Pandemi menjadi pembenaran bagi pemerintah untuk membatasi kegiatan sosial masyarakat. Kebebasan berpendapat yang dituangkan dalam wujud demonstrasi, pun harus ditangguhkan oleh pemerintah dengan alasan menghindari penyebaran virus. Sehingga kritik terhadap kebijakan pemerintah muncul dengan warna baru secara masif di berbagai lini, salah satunya menggunakan mural sebagai media penyampaian aspirasi yang dikarenakan tidak berjalannya sistem penyampaian aspirasi formal di pemerintah dengan baik. Begitupula saat munculnya beberapa kali inkonsistensi kebijakan yang membingungkan masyarakat.

3. Bergulirnya Wacanan Presiden 3 Periode

Wacana masa jabatan Presiden dan Wakil Presiden tiga periode ramai diperbincangkan pada pertengahan 2021. Relawan Presiden Joko WIdodo (Jokowi), yakni Jokpro 2024 mendorong Presiden Jokowi untuk kembali maju dalam Pilpres 2024. Hal tersebut jelas bertentangan dengan konstitusi yang mengatur tentang masa jabatan Presiden dan Wakil Presiden, tepatnya dalam Pasal 7 UUD 1945 paska-amandemen. Dalam undang-undang tersebut dijelaskan bahwa Presiden dan Wakil Presiden memegang jabatan selama lima tahun, kemudian dapat dipilih kembali dalam jabatan yang sama untuk satu kali masa jabatan. Disini jelas bahwa Presiden dan Wakil Presiden hanya diperbolehkan untuk memimpin selama dua periode.

Undang-Undang yang berlaku memang hanya memperbolehkan Presiden dan Wakil Presiden "berkuasa" selama dua periode. Bukan hal yang mustahil untuk mengubahnya menjadi tiga periode apabila amandemen UUD 1945 kembali dilakukan. Jika hal ini terjadi, tentu akan menjadi preseden buruk bagi konsolidasi demokrasi paska-reformasi. Wacana masa jabatan presiden tiga periode tentu bertentangan dengan semangat reformasi, yaitu mencegah otoritarianisme dan mendorong regenerasi kepemimpinan nasional.

Berdasarkan penelusuran Tempo, selain skenario membuka peluang masa jabatan tiga periode melalui pemilihan umum, terdapat skenario perpanjangan masa jabatan presiden maksimal tiga tahun. Perpanjangan tersebut disertai dengan penambahan masa jabatan anggota Dewan Perwakilan Rakyat (DPR) dan Dewan Perwakilan Daerah (DPD). Padahal dalam hal ini jelas masa jabatan Presiden dan Wakil Presiden, DPR dan DPD dalam satu periode adalah lima tahun. Adanya kedua skenario tersebut, mengindikasikan terdapat kepentingan dari pihak-pihak tertentu untuk mempertahankan kekuasaan dan semakin melemahkan peran oposisi sebagai kekuatan penyeimbang kekuasaan.

Merefleksikan kondisi demokrasi Indonesia, wacana presiden 3 periode atau perpanjangan masa jabatan presiden hanya akan memperburuk proses konsolidasi demokrasi Indonesia yang telah dibangun paska reformasi. Pemerintahan terpilih memiliki tantangan

untuk menyelesaikan sejumlah persoalan yang dihadapi bangsa ini. Tingkat kepuasan publik yang menurun terhadap pemerintah dalam penangan pandemi dan pemulihan ekonomi seharusnya menjadi *concern* utama yang harus dijawab oleh pemeritahan saat ini.

4. Lemahnya Regenerasi Politik dan Potensi Otoritarianisme Baru

Apabila wacana perpanjangan masa jabatan tiga tahun dan penambahan masa jabatan Presiden dan Wakil Presiden menjadi tiga periode benar diterapkan, dikhawatirkan hal tersebut akan menyebabkan:

1. Fungsi partai politik dalam meregenerasi kader tidak berjalan dengan baik. Sebagai salah satu unsur dari negara demokrasi, partai politik memiliki fungsi untuk melakukan rekrutmen dan kaderisasi politik yang nantinya akan meneruskan kepemimpinan suatu pemerintahan dengan jabatan tertentu. Partai politik harus membuka kesempatan bagi warga negara untuk turut serta berpartisipasi politik dalam dan senantiasa melahirkan kader-kader yang potensial. Maka, penambahan masa jabatan menjadi tiga periode maupun perpanjangan masa jabatan tiga tahun, sama halnya parpol tidak menghendaki regenerasi kader terbaiknya dalam kepemimpinan nasional.
2. Indikasi menguatnya otoritarianisme. Sebelumnya Indonesia telah memiliki sejarah yang kurang baik pada masa Demokrasi Terpimpin dengan masa jabatan presiden seumur hidup. Iklim politik pada masa itu justru mengarah ke otoriter, yaitu dengan adanya Tap MPRS No. III/MPRS/1963 tentang pengangkatan Presiden Soekarno sebagai presiden seumur hidup. Pada masa Orde Baru, aturan mengenai masa jabatan presiden kembali ke Pasal 7 UUD 1945. Namun, meskipun masa jabatan dibatasi selama 5 tahun, pasal tersebut tak mengatur mengenai batasan berapa periode seseorang bisa menjabat sebagai presiden. Hal itulah yang kemudian membuat presiden Soeharto dapat mempertahankan kekuasaannya hingga 32 tahun, sebelum akhirnya dilengserkan. Maka, memaksakan penambahan masa jabatan presiden hanya akan mengulang sejarah kelam otoritarianisme politik di Indonesia.
3. Indikasi adanya kepentingan dari beberapa pihak tertentu untuk mempertahankan status quo kekuasaan. Penambahan masa jabatan menjadi tiga periode dirasa kurang tepat jika tujuannya hanya untuk menghilangkan polarisasi dan pembelahan sosial di masyarakat paska Pilpres 2014 dan 2019. Justru indikasi lain yang muncul adalah upaya untuk terus mempertahankan kekuasaan dengan cara yang mnecederai demokrasi.
4. Indikasi melemahkan peran oposisi sebagai kekuatan penyeimbang kekuasaan. Oposisi sejatinya bukan hanya sikap asal berbeda atau melawan kebijakan pemerintah, namun upaya untuk mengontrol tegas sekaligus memberi alternatif kebijakan pemerintah. Dapat dikatakan saat ini peran oposisi tampak redup karena posisinya yang tak seimbang dengan parpol pendukung pemerintah. Pada periode kedua ini, pemerintahan

Presiden Jokowi disokong oleh enam dari sembilan fraksi di parlemen. Maka, penambahan masa jabatan tiga periode sama halnya dengan semakin melemahkan peran oposisi. Apa yang akan terjadi adalah ketidakstabilan dan ketimpangan karena distribusi kekuasaan terlampau didominasi petahana.

PERSIAPAN PEMILU 2024

1. Pembentukan Tim Kerja Bersama (TKB) Persiapan Pemilu 2024

Sebagai upaya tindak lanjut dikeluarkannya RUU Perubahan UU Pemilu dari Prolegnas 2021, pada Maret 2021, Komisi II DPR, Pemerintah, dan Penyelenggara Pemilu memutuskan membentuk Tim Kerja Bersama (TKB) Pemilu 2024. Tim tersebut terdiri dari Direktorat Jenderal Politik dan Pemerintahan Umum (Polpum), Kementerian Dalam Negeri (Kemendagri), Komisi II Dewan Perwakilan Rakyat (DPR) RI, Komisi Pemilihan Umum (KPU), Badan Pengawas Pemilu (Bawaslu) dan Dewan Kehormatan Penyelenggara Pemilu (DKPP). Tim bertugas untuk melakukan pendalaman dan simulasi teknis desain Pemilu dan Pilkada 2024.

Sejauh tim tersebut dibentuk telah mencapai beberapa kesepakatan sementara, diantaranya pertama, pemungutan suara Pileg dan Pilpres 2024 dilaksanakan pada 28 Februari 2024. Kedua, pemungutan suara Pilkada Serentak 2024 dilaksanakan pada 27 November 2024. Ketiga, tahapan Pemilu Serentak 2024 akan dimulai 25 bulan sebelum hari pencoblosan, tepatnya Januari 2022. Keempat, dasar pencalonan Pilkada Serentak 2024 adalah hasil Pileg DPRD tingkat provinsi atau kabupaten atau kota 2024.

Tim Kerja Bersama memiliki PR besar dalam menyampaikan konsep dan desain Pemilu 2024. Melihat tahun 2024 akan menjadi tahun politik yang padat, sudah semestinya Tim Kerja Bersama mempersiapkannya secara matang. Bukan hanya mempersiapkan persoalan teknis. Perlu diingat, Tim Kerja Bersama dibentuk bukan hanya untuk membahas teknis tahapan dan hari pemungutan suara. Banyak persoalan substansi yang harus disepakati. Akan sangat disayangkan apabila persoalan substansial yang seharusnya menjadi inti tujuan pembentukan tim malah sengaja ditanggalkan. Indonesia telah melaksanakan lima kali pemilu, cukup untuk menjadi bekal dalam mempersiapkan Pemilu 2024.

2. Utak-Atik Jadwal Pemilu 2024

Namun yang terjadi adalah adanya tarik ulur kepentingan dalam penetapan jadwal pemilu. KPU mengusulkan agar Pemilu 2024 diselenggarakan pada 21 Februari 2024 kemudian Pilkada akan diselenggarakan pada 27 November 2024. Sedangkan pemerintah sebelumnya memberikan tiga usulan tanggal pemungutan suara, yakni 24 April 2024, 8 Mei 2024 dan 15 Mei 2024. Pilkada akan tetap diselenggarakan pada November 2024. Namun ketiga usulan tanggal tersebut mengerucut menjadi 15 Mei 2024 dan Pilkada diselenggarakan pada 27 November 2024. Dalam prosesnya, KPU memunculkan opsi tambahan, jika Pemilu tetap ingin dilaksanakan pada 15 Mei 2024, maka pilkada akan dilaksanakan pada 19 Februari 2025. Sehubungan dengan opsi kedua ini maka berkonsekuensi pada perlunya dasar hukum baru, karena mengundurkan jadwal Pilkada yang telah ditentukan oleh UU Pilkada (November 2024) ke bulan Februari 2025.

Usulan KPU untuk melaksanakan pemungutan suara pada 21 Februari 2024 setidaknya mempertimbangkan beberapa hal sebagai berikut:

a. Memberikan waktu yang memadai antara penyelesaian sengketa hasil Pemilu dan penetapan hasil Pemilu dengan jadwal Pencalonan Pemilihan, mengingat salah satu syarat pencalonan Pemilihan adalah hasil Pemilu tahun 2024 berupa jumlah suara atau jumlah kursi di DPRD;
b. Memperhatikan beban kerja badan *adhoc* pada tahapan Pemilu yang beririsan dengan tahapan Pemilihan;
c. Agar hari pemungutan suara tidak bertepatan pada kegiatan keagamaan (Bulan Ramadhan); dan
d. Rekapitulasi Penghitungan Suara tidak bertepatan dengan hari raya keagamaan (Idul Fitri).

Pemerintah sendiri memberikan usulan terhadap pelaksanaan pemungutan dan penghitugan suara pada 15 Mei 2024, dengan dasar pertimbangan sebagai berikut:

a. Proses Pemilu dan Pilkada seyogyanya dilaksanakan dalam waktu singkat dan efisien, dengan tetap dalam koridor peraturan perundang-undangan.
b. Pertimbangan efisiensi anggaran karena prioritas penanganan pandemi Covid-19 dan pemulihan ekonomi nasional
c. Perlu menjaga stabilitas politik dan keamanan agar pemerintah dan komponen bangsa lainnya tetap solid dalam menghadapi krisis pandemi Covid-19 dan pemulihan ekonomi nasional
d. Situasi politik dan keamanan yang stabil akan memberi ruang kepada pemerintah baik pusat maupun daerah untuk menjalankan program-program termasuk mengendalikan pandemi Covid-19 dan pemulihan ekonomi nasional secara maksimal, karena keselamatan rakyat adalah hal yang paling utama.
e. Tanggal pemungutan suara Pemilu pada 21 Februari 2024 akan memajukan semua tahapan-tahapan sebelumnya setidaknya pada bulan Juni 2022 sebagai konsekuensi aturan waktu tahapan paling lambat 20 (dua puluh) bulan sebelum hari pemungutan suara. Hal ini dapat mengakibatkan mulai memanasnya suhu politik nasional dan daerah yang dapat berdampak pada aspek keamanan serta kelancaran pelaksanaan program pembangunan pusat dan daerah
f. Usulan penambahan tahapan persiapan oleh KPU selama 5 bulan (tahapan dimulai bulan Januari 2022) akan berdampak kurang kondusif terhadap stabilitas politik dan keamanan, termasuk polarisasi masyarakat di tingkat *elite* dan *grassroot*, sehingga dapat menghambat kelancaran program pembangunan pusat dan daerah ditengah pandemi Covid-19. Usulan tambahan tahapan persiapan KPU selama 5 bulan diganti dalam

bentuk narasi program kegiatan KPU tahun 2022 (di luar tahapan) yang diajukan KPU kepada Pemerintah.

g. Perlu adanya dukungan regulasi khusus pemerintah (kaitan dengan Lembaga Kebijakan Pengadaan Barang/Jasa Pemerintah/LKPP) untuk percepatan pengadaan dan distribusi logistik Pemilu dan Pilkada Serentak 2024 agar tahapan krusial irisan pelaksanaan Pemilu dan Pilkada Serentak 2024 dapat diatasi.

Praktek pemilu di era reformasi selama ini menunjukan adanya keteraturan siklus pelaksanaan pemilu selama lima tahun sekali dalam hitungan bulan. Meskipun dalam hitungan tanggal atau hari mengalami perubahan, pemilu berupaya menjaga keajegan pelaksanaan pada bulan April. Sejauh ini, terdapat dua opsi utama hari pemungutan suara yang belum juga diputuskan. Opsi pertama, skenario dari KPU RI yakni pemilu dilaksanakan 21 Februari 2024, artinya tahapan pemilu selama 20 bulan akan dimulai Juni 2022. Kemudian, opsi kedua skenario pemerintah yang ingin pemilu digelar pada 15 Mei 2024, sehingga tahapan dimulai September 2022. Melihat pengalaman keajegan pelaksanaan Pemilu pada bulan April, dapat dipertimbangkan upaya untuk mempertahankan keajegan tersebut dengan menambahkan opsi utama penyelenggaraan Pemilu pada Bulan April 2024.

Tabel 1. Praktek jadwal pemilu di era reformasi

Tahun Pemilu	Jadwal Pemungutan Suara
2004	Pileg: 5 April Pilpres: 5 Juli
2009	Pileg: 9 April Pilpres: 8 Juli
2014	Pileg: 9 April Pilpres: 9 Juli
2019	Pileg dan Pilpres: 17 April

Sumber: data diolah SPD

Pelantikan anggota KPU dan Bawaslu periode 2022-2027 akan dilaksanakan April 2022. Apabila menggunakan opsi pertama 21 Februari, maka waktu persiapan bagi komisioner KPU yang baru hanya satu bulan hingga dimulainya tahapan pemilu 2024. Sedangkan apabila opsi kedua diambil yakni 15 Mei, waktu persiapan bagi anggota KPU yang baru sekitar lima bulan. Terakhir, jika opsi ketiga yang digunakan pada April 2024, anggota KPU yang baru memiliki waktu empat bulan sebelum tahapan pemilu 2024 dimulai.

Pemilu berkala setiap lima tahun sekali telah menjadi amanat konstitusi, namun Indonesia belum memiliki jadwal yang relative ajeg. Setidaknya terdapat tiga alasan mengapa keajegan penyelenggaraan pemilu belum dapat dilaksanakan. *Pertama*, tata kelola pemilu yang belum kunjung mapan. Undang-Undang pemilu kerap mengalami perubahan menjelang pelaksanaan pemilu. Indonesia juga mengalami perubahan pilihan sistem dari proporsional tertutup menjadi proporsional terbuka. Perubahan fundamental seperti ini bukan hanya berlaku dalam hal sistem pemilu, namun juga menyangkut aspek-aspek lain dari pemilu yang berakibat pada persoalan-persoalan teknis.

Kedua, rendahnya budaya politik konsesual. Menurut Arendt Lijphart (1999), demokrasi konsensus adalah suatu rezim demokrasi yang lebih menekankan konsensus daripada oposisi, lebih merangkul ketimbang memusuhi, yang memaksimalkan ukuran koalisi (*ruling majority*) ketimbang sekedar demokrasi "lima puluh persen plus satu." Secara tidak langsung, demokrasi konsesus sejalan dengan prinsip gotong royong dan musyawarah untuk mufakat dalam Pancasila. Di Indonesia, budaya politik konsensual masih lemah. Internal DPR maupun dalam kerangka hubungan DPR-Pemerintah kerap sulit terwujud konsensus. Hal itu terjadi karena seringkali terjadi perilaku politik yang mengedepankan transaksi politik daripada musyawarah-mufakat.

Terakhir, kegagalan meletakkan isu jadwal pemilu sebagai isu non-partisan. Jadwal pemilu adalah serangkaian dari siklus pemilu yang wajib ditetapkan oleh penyelenggara pemilu. Namun, ternyata isu mengenai penetapan jadwal juga kerap dipolitisasi oleh partai politik. Pada penetapan jadwal Pemilu 2024 misalnya, ada beda usulan antara pemerintah dan KPU yang berlanjut kepada pecahnya suara fraksi-fraksi partai politik di DPR. Dengan terbelahnya suara fraksi menjadi dua kubu, pengambilan keputusan jadwal Pemilu 2024 justru menjadi sangat politis. Sekaligus menjadi awal dari politik transaksional pada penyelenggaran Pemilu 2024 kedepan.

3. Jadwal Pemilu 2024, Kewenangan KPU Lama Vs Baru?

Undang-Undang No. 7 Tahun 2017 tentang Pemilihan Umum menyebutkan Penyelenggara Pemilu adalah lembaga yang menyelenggarakan Pemilu yang terdiri atas Komisi Pemilihan Umum (KPU), Badan Pengawas Pemilu (Bawaslu), dan Dewan Kehormatan Penyelenggara Pemilu (DKPP) sebagai satu kesatuan fungsi lenyelenggaraan Pemilu untuk memilih anggota Dewan Perwakilan Rakyat (DPR), anggota Dewan Perwakilan Daerah (DPD), Presiden dan Wakil Presiden, dan untuk memilih anggota Dewan Perwakilan Rakyat Daerah (DPRD) secara langsung oleh rakyat.

KPU sebagai lembaga penyelenggara pemilu yang mandiri dijamin kewenangannya untuk menetapkan jadwal dan tahapan pemilu. Kewenangan KPU dalam hal ini setidaknya didasari pada tiga hal. Pertama, kemandirian KPU dalam penyelenggaraan pemilu diatur dalam

Pasal 22E ayat (5) Undang-Undang Dasar (UUD) 1945 bahwa Pemilihan umum diselenggarakan oleh suatu komisi pemilihan umum yang bersifat nasional, tetap, dan mandiri; kedua, Pasal 167 UU Nomor 7 Tahun 2017 yang secara terang benderang dinyatakan oleh para pembuat UU bahwa penentuan hari, tanggal dan waktu pemungutan suara Pemilu itu ditentukan oleh KPU dan dengan keputusan KPU; ketiga, Putusan Mahkamah Konstitusi (MK) Nomor 92/PUU-XIV/2016. Putusan MK tersebut dengan jelas menyatakan bahwa Konsultasi dengan DPR dan Pemerintah tidak mengikat untuk membuat peraturan KPU (PKPU). Selain itu, dalam pasal 7 ayat (3) juga disebutkan bahwa dalam menyelenggarakan pemilu, KPU bebas dari pengaruh pihak mana pun berkaitan dengan pelaksanaan tugas dan wewenangnya.

Menjadi persoalan adalah, KPU sebagai penyelengara pemilu yang bersifat mandiri (independen) justru seolah tersandera dan tidak memiliki kewenangan untuk memutuskan jadwal Pemiu 2024. Hal ini berkaitan dengan belum adanya kesepakatan antara pemerintah dengan KPU. Sehingga KPU masih harus berkonsultasi dengan DPR dalam Rapat Dengar Pendapat (RDP). Berdasarkan peraturan sebelumnya, keputusan rapat dalam RDP adalah bersifat mengikat, sehingga apa yang menjadi hasil rapat harus ditindaklanjuti oleh KPU. Namun dalam perkembangannya telah ada Putusan Mahkamah Konstitusi (MK) Nomor 92/PUU-XIV/2016 yang menyatakan bahwa hasil rapat RDP dengan DPR tidak bersifat mengikat. Sehingga usulan dan rekomendasi yang diberikan oleh pemerintah seharusnya bersifat saran yang kewenangan untuk memutuskan hasil akhirnya tetaplah KPU

Penetapan jadwal pemilu yang tak kunjung menemukan titik temu, sudah selayaknya dihentikan untuk kemudian menjadi tugas penyelenggara pemilu baru terpilih (KPU periode 2022-2027) menetapkannya. Di tengah buntunya kesepakatan jadwal, tim seleksi tengah melakukan rekrutmen anggota KPU-Bawaslu yang baru dan akan selesai pada Januari 2022. Maka perdebatan desain dan jadwal pemilu termasuk penentuan hari pemungutan suara, jika tidak mencapai titik temu, seharusnya dihentikan. KPU periode 2017-2022 memiliki niatan baik membantu melakukan penyusunan jadwal dan tahapan pemilu 2024. Namun, penyelenggara yang bertugas nantinya adalah KPU periode 2022-2027. Diserahkannya tanggung jawab penentuan hari pelaksaan pemilu pada anggota KPU baru juga bisa menjadi bagian dari tes, setelah proses seleksi. Selain menguras energi dan berpotensi menganggu proses seleksi penyelenggara pemilu yang baru, penyelenggara KPU periode 2017-2022 dapat menuntaskan tugas-tugas penyelenggara sebelum akhir masa jabatan habis.

Dilimpahkannya wewenang menetapkan jadwal pemilu kepada penyelenggara baru, menjadi satu kesempatan bagi para *stakeholder* untuk fokus mempersiapkan penyelenggaraan Pemilu 2024 yang berintegritas dan akuntabel. Seperti diketahui, Pemilu 2024 adalah pemilu yang sangat komplek dengan lima kotak suara. Maka pemerintah, penyelenggara, peserta pemilu (partai politik), dan pemilih harus memiliki kesiapan penuh dan memitigasi persoalan-persoalan yang akan muncul. Penyelenggara misalnya, fokus melakukan evaluasi menyeluruh

terkait penyelenggaraan Pemilu 2019 yang mengakibatkan polarisasi di masyarakat, persoalan-persoalan klasik seperti politik uang, hoax, ujaran kebencian, dll. Evaluasi Pilkada di tengah pandemi juga menjadi *exercise* baru bagi penyelenggara pemilu, sekaligus sebagai upaya untuk mempersiapkan Pemilu dan Pemilihan ke depan pada situasi-situasi krisis. Tantangan lain yang harus dihadapi penyelengara adalah akhir masa jabatan penyelenggara di tingkat daerah yang habis di sepanjang tahapan pemilu dan pemilihan. Apakah seleksi penyelenggara di tingkat daerah akan dilaksanakan secara serentak dan dimajukan atau bahkan dimundurkan, maupun cara-cara lain yang dipilih.

Pemerintah dapat fokus untuk menjawab tantangan kebutuhan anggaran Pemilu 2024. Anggaran yang dibutuhkan penyelenggara setiap tahun dan tahapan yang berjalan. Selain itu, penting juga untuk mulai memitigasi persoalan-persoalan yang nantinya hanya dapat diselesaikan melalui regulasi maupun persoalan-persoalan teknis lainnya. Selanjutnya bagi partai politik, sebagai peserta pemilu partai politik memiliki tanggung jawab penting untuk menghadirkan proses pemilu yang sehat. Dengan cara pengkaderan yang inklusif dan terbuka, dan fokus pada visi, misi, serta program-program partai. Sehingga Pemilu 2024 tidak lagi menghasilkan "cebong-kampret" tetapi berorientasi pada program-program yang ditawarkan calon.

Penting juga bagi partai politik untuk mulai menyerap aspirasi konstituen. Melihat beberapa hasil survey yang menempatkan parpol sebagai lembaga yang paling tidak dipercaya publik, seharusnya menjadi PR besar bagi parpol untuk terus berbenah diri dan mendekatkan diri dengan masyarakat. Terakhir, masyarakat sebagai pemilih juga harus mulai mempersiapkan Pemilu 2014. Perlu dipahami bersama, bahwa pemilu sebagai hajat hidup orang banyak bukan hanya milik sekelompok elit yang berusaha mempertahankan kekuasaan. Maka masyarakat dapat mulai mengidentifikasi partai-partai atau bahkan calon yang dirasa dapat mewakilinya untuk dipilih dalam pemilu dan pemilihan.

Guna mendorong akuntabilitas dalam pemilu, setidaknya terdapat tiga hal yang harus dipenuhi. *Pertama*, menjamin imparsialitas penyelenggara. Imparsialitas merupakan salah satu prinsip yang harus dipenuhi oleh penyelenggara pemilu (IDEA, 2017). Untuk menciptakan proses pemilu yang berintegritas dan kredibel serta meningkatkan penerimaan publik terhadap hasil pemilu, maka sangat penting bagi penyelenggara pemilu untuk tidak saja bekerja secara independen, tetapi juga imparsial. Penyelenggara pemilu harus memperlakukan semua peserta pemilu secara merata, adil, dan setara, tanpa sedikitpun memberikan keuntungan kelompok-kelompok tertentu (seperti penetapan jadwal) yang masih bersifat partisan.

Kedua, ketaatan peserta pada aturan main. Regulasi sebagai aturan main dibuat agar menghasilkan pemilu yang berintegritas. Namun, persoalan klasik masih mewarnai pemilu di Indonesia, seperti praktik jual beli suara, kampanye hitam, hoax, dan lain lain, yang dilakukan

oleh kandidat. Partai politik sebagai peserta pemilu juga harus menaati aturan main dengan tidak terlibat maupun mengintervensi lembaga penyelenggara demi keuntungan jangka pendek.

Ketiga, pendidikan politik bagi pemilih. Pendidikan politik penting untuk dilakukan sebagai upaya membantu penyelenggara pemilu melaksanakan pemilu dengan baik; Meningkatkan partisipasi pemilih; Meningkatkan partisipasi pemilih; dan memperkuat sistem demokrasi. Pendidikan pemilih ini dimaksudkan untuk meningkatkan partisipasi, literasi politik, dan kerelawanan. Merujuk pada Economist Intelligence Unit (EIU), demokrasi yang mapan partisipasi untuk memberikan suara berada pada kisaran 70%. Pada Pemilu 2019, angka partisipasi Indonesia mencapai 81,69%. Namun partisipasi ini mesti dicatat sebagai bukan mobilisasi. Maka partisipasi yang dimaksud adalah bukan hanya pada saat periode pemilu, namun pada masa *pre election, election,* dan *post election*. Literasi politik juga akan meningkat dengan adanya pendidikan pemilih. Literasi politik merujuk pada seperangkat kemampuan yang dibutuhkan pemilih untuk berpartisipasi meliputi pemahaman, keterampilan, dan perilaku yang menuntun pada partisipasi yang memperkuat sistem demokrasi. Selain itu, pendidikan pemilih harus mendorong berkembangnya kerelawanan, dan sekaligus mengikis pragmatisme. Kerelawanan yang tumbuh baik dalam proses politik akan memperkuat bangunan demokrasi.

4. Peta Sikap Partai Politik terhadap Penetapan Jadwal Pemilu 2024

Hingga tahun 2021 berakhir, belum ada agenda penetapan jadwal Pemilu 2024 di Komisi II DPR RI. Kementerian Dalam Negeri (Kemendagri) sebagai perwakilan dari pemerintah dan penyelenggara masih memerlukan waktu untuk melakukan konsolidasi dan penyamaan persepsi terkait kesepakatan jadwal. Mengingat, sebagaimana diketahui Pemerintah mengusulkan hari pencoblosan Pemilu 2024 pada 15 Mei 2024 sementara KPU pada 21 Februari 2024.

Sikap fraksi di parlemen terbelah dalam mendukung usulan penetapan jadwal pemilu 2024. Beberapa fraksi mendukung usulan pemerintah untuk meyelenggarakan pemungutan suara pada 15 Mei 2024, yakni Gerindra, Golkar, dan NasDem. Sedangkan PDI PERJUANGAN, PKS, PKB, dan PPP mendukung usulan KPU untuk melaksanakan pemungutan suara pada 21 Februari 2024. Menarik karena PDI Perjuangan selaku partai pengusung utama Presiden Joko Widodo (Jokowi) menghendaki Pemilu 2024 digelar 21 Februari 2024. Sikap ini berbeda dengan usulan pemerintah.

Fraksi PDI Perjuangan memiliki sikap yang berbeda dengan usulan pemerintah karena beberapa alasan. Fraksi PDI Perjuangan menilai kurang tepat jika tahapan pemilu berbenturan dengan bulan suci Ramadhan, yang jatuh pada bulan Maret hingga April 2024. Hal itu disebut tidak etis terutama memanfaatkan momentum kampanye. Sebab tidak menutup kemungkinan akan potensi kampanye hitam dan politik uang yang dapat memecah belah bangsa. Sehingga

alangkah baiknya tidak ada kegiatan politik praktis dalam bulan Ramadhan. Menjadi catatan juga bagi Fraksi PDI Perjuangan adalah diikhawatirkannya akan semakin menimbulkan banyaknya politisasi SARA yang dapat semakin mengurangi kualitas penyelenggaraan pemilu.

Alasan lain, terkait usulan dari pemerintah tentunya akan menyebabkan penyelenggaraan pemilihan kepala daerah (pilkada) serentak sangat sulit dilakukan dengan tenggang waktu yang sangat sempit. Sebab, perintah Undang-Undang Nomor 10 Tahun 2016 tentang Pilkada telah ditetapkan penyelenggaraannya pada 27 November 2024. Terlebih jika terjadi putaran kedua Pilpres, akan semakin memperpendek jeda pemilihan kepala daerah, yang berkibat pada semakin banyaknya irisan-irisan pada tahapan krusial pilkada. Termasuk soal sengketa hasil pemilu, yang diperkirakan selesai pada Agustus-September. Sehigga ada jeda waktu bagi partai politik dan penyelenggara dalam mempersiapkan tahapan selanjutnya. Sebab hasil Pileg 2024 yang nantinya akan menjadi dasar bagi partai politik untuk mencalonkan gubernur, bupati, dan wali kota pada Pilkada 2024.

Berbeda dengan Fraksi PDI Perjuangan, Fraksi Gerindra yang telah merapat sebagai partai pendukung pemerintah menyetujui usulan pemerintah untuk melaksanakan pemungutan suara pada 15 Mei 2024. Alasannya adalah untuk efektivitas dan efisiensi penyelenggaraan Pemilu 2024. Jika pencoblosan Pemilu disepakati tanggal 15 Mei 2024, maka masa kampanye relatif pendek. Sehingga tidak terlalu membebani anggaran negara, mengingat porsi anggaran negara untuk Pemilu yang memang terbatas.

Masing-masing fraksi di Komisi II DPR telah melaksanakan rapat pleno dengan partainya dan melakukan simulasi untuk kemudian memutuskan setuju dengan usulan pemerintah atau KPU. Sejalan dengan Fraksi Gerindra, Fraksi Golkar dan Nasdem juga menyetujui usulan pemerintah. Salah satu pertimbangan Fraksi Nasdem adalah untuk menjaga stabilitas dan keamanan politik nasional. Yakni masa transisi antara pemerintahan Presiden Joko Widodo dan pemerintahan yang baru tidak terlalu lama. Fraksi-fraksi yang ada di parlemen khususnya Komisi II akan melakukan lobi-lobi politik untuk meraih suara mayoritas fraksi terkait rekomendasi jadwal Pemilu serentak 2024 dari pemerintah. DPR juga akan melakukan pendekatan kepada KPU agar kesepakatan jadwal Pemilu 2024 dapat segera ditentukan.

Lemahnya budaya politik konsensual menjadi catatan penting dalam setiap perumusan kebijakan di Indonesia. Keputusan yang diambil cenderung berorientasi pada kebutuhan jangka pendek partai politik. Isu mengenai penetapan jadwal yang seharusnya menjadi awal penyelenggaraan Pemilu 2024 yang berintegritas justru dipolitisasi oleh partai politik. Pecahnya suara antar fraksi menjadi suatu kekhawatiran baru akan adanya lobi-lobi dan politik transaksional lain yang akan terjadi ke depannya.

5. Seleksi Penyelenggara 2022-2027

Berkualitas tidaknya pemilu sangat tergantung pada profesionalitas, kemandirian (independensi) dan integritas penyelenggara pemilu. Dalam konteks pemilu berintegritas (*electoral integrity*), upaya untuk mendorong terwujudnya pemilu yang berintegritas sangat erat kaitannya dengan bagaimana menciptakan mekanisme seleksi penyelenggara pemilu yang ideal sebagai salah satu bagian penting dalam siklus pemilu. Sebagai sebuah dasar, regulasi tentunya sangat menentukan kualitas proses seleksi. Tolok ukurnya dapat dilihat setidaknya dari dua aspek. *Pertama*, bagaimana desain seleksi dapat menjamin terpilihnya penyelenggara pemilu yang berintegritas sehingga bisa meminimalisir pelanggaran pemilu oleh penyelenggara. *Kedua*, bagaimana regulasi yang mengatur teknis seleksi bisa memastikan bahwa penyelenggara terpilih memiliki pemahaman komprehensif terkait pemilu dan semua aspek yang berkelindan di dalamnya (Gaffar, 2012).[5]

Penyelenggara pemilu (KPU-Bawaslu) periode 2017-2022 akan habis akhir masa jabatannya pada April 2022. Artinya, penyelenggaraan pemilu 2024 akan dinahkodai oleh penyelenggara (KPU-Bawaslu) periode 2022-2027. Pembentukan timsel di tingkat pusat merupakan hak prerogatif presiden, maka penting untuk mengawal pembentukan timsel agar sesuai dengan kriteria dan prasyarat sebagaimana diatur dalam UU. Presiden dibantu oleh Tim Seleksi (Timsel) melaksanakan seleksi penyelenggara 2022-2027.

Tim seleksi terdiri dari 11 orang dengan komposisi 3 orang unsur pemerintah, 4 orang unsur akademisi, dan 4 orang unsur masyarakat, serta memperhatikan keterwakilan perempuan paling sedikit 30%. Hal ini tertuang dalam Pasal 22 ayat (3) UU No 7/2017. Dalam penetapan anggota Timsel penyelenggara 2022-2027, terdapat dugaan 4 orang yang berasal dari unsur pemerintah. Artinya ada ketidaksesuaian dengan yang undang-undang yang mengaturnya. Dengan keadaan yang demikian, publik menaruh curiga kepada pemerintah yang seakan ingin memiliki banyak pengaruh dan kepentingan dalam proses seleksi penyelenggara.

Dalam prosesnya, Timsel menyusun 11 kriteria yang harus dipenuhi oleh peserta seleksi, diantaranya:

1. Memiliki integritas tinggi
2. Memiliki kepemimpinan yang kuat dan kemampuan manajerial yang mumpuni
3. Memiliki kemampuan dan keberanian dalam pengambilan keputusan yang adil
4. Punya keberpihakan terhadap perempuan dan kelompok rentan
5. Memiliki kemampuan untuk mengatasi tekanan kepentingan
6. Memiliki kemampuan menghadapi tekanan waktu dan beban pekerjaan
7. Memiliki kemampuan berkoordinasi dengan berbagai pihak

[5] Janedjri M. Gaffar, 2012, Politik Hukum Pemilu, Jakarta: Konstitusi Press

8. Menyadari pentingnya teknologi dalam penyelenggaraan pemilu
9. Memiliki kemampuan bekerjasama dalam tim
10. Memiliki kecakapan teknis administrasi pemilu
11. Mampu melakukan terobosan inovatif untuk penyelenggaraan pemilu yang efektif dan efisien

Untuk mengawal berjalannya proses seleksi, Sindikasi Pemilu dan Demokrasi dan kumpulan masyarakat sipil lainnya membentuk sebuah koalisi yang bernama Koalisi Sipil Kawal Pemilu 2024. Koalisi menilai 11 kriteria untuk calon anggota KPU dan calon anggota Bawaslu periode 2022-2027 perlu didetailkan dan ada beberapa tambahan yang harus dipenuhi. Dua kriteria tambahan itu, *pertama*, memiliki komitmen terhadap transparansi dan akuntabilitas termasuk transparansi data pemilu (*open data election*), transparansi anggaran, dan transparansi pembuatan regulasi dalam hal ini PKPU dan Perbawaslu. *Kedua*, memiliki kemampuan untuk membangun komunikasi interpersonal dan komunikasi massa yang baik sehingga terdapat sinergitas antar penyelenggara pemilu dan dapat menciptakan saluran komunikasi yang terarah kepada publik. Hal ini penting mengingat banyaknya persoalan ego sektoral kelembagaan antar penyelenggara pemilu yang berdampak pada ambiguitas pemahaman publik.

Selain dua kriteria tambahan di atas, Timsel juga harus mampu menghasilkan penyelenggara pemilu yang memiliki wawasan kebangsaan dan kebhinnekaan. Indonesia sebagai negara kepulauan terbesar di dunai yang memiliki lebih dari 17.000 pulau, sudah seharusnya memiliki penyelenggara pemilu yang memahami kompleksitas geografis, sosial, dan budaya Indonesia. Untuk itu, pemahaman calon penyelenggara mengenai teknologi dan informasi menjadi penting untuk digali.

Pemahaman ini bukan sebatas pada pentingnya penggunaan teknologi maupun digital dalam kerja-kerja penyelenggara, namun lebih jauh pada paradigma dan tujuan-tujuannya. Pemahaman mendasar bahwa teknologi dan digitilasisasi ini bukan hanya untuk mempermudah kerja-kerja penyelenggara, tetapi prinsipnya adalah untuk mempermudan dan meningkatkan partisipasi pemilih. Sehingga teknologi dan digitalisasi tidak sebatas pada adanya aplikasi Silon, Sidapil, Sidalih, dll, yang tidak terintegrasi. Guna mewujudkan penyelenggara yang berintegritas tersebut, Timsel harus mampu menghindarkan penyelenggara diisi oleh para orang-orang "pencari kerja". Maka setiap calon penyelenggara yang memiliki *background* di bidang pemilu, hukum, komunikasi, IT, dan lainnya, setidaknya telah berpengalaman selama 10 tahun atau lebih di bidangnya. Guna mewujudkan itu semua, Timsel dituntut mampu melaksanakan seleksi dengan memenuhi prinsip transparansi dan akuntabel.

ISU KRUSIAL PEMILU 2024

1. Party Entry dan Ambang Batas Pencalonan

Partai politik menjadi salah satu instrument penting dalam sebuah negara demokratis. Sehingga pembentukan partai politik maupun keikutsertaannya dalam sebuah pemilihan umum idealnya tidak dibatasi terlalu ketat. Akan tetapi, pada praktiknya, upaya untuk membatasi lahirnya partai baru kian diperketat melalui syarat pembentukan parpol. Dimana parpol harus didirikan minimal oleh 50 WNI yang telah berusia 21 tahun dengan dibuktikan oleh akta notaris. Parpol yang akan didirikan juga harus memiliki kepengurusan sekurang-kurangnya 50% dari jumlah provinsi, dan juga 50% dari jumlah kabupaten maupun kota, serta yang terakhir adalah 25% dari jumlah kecamatan pada setiap kabupaten maupun kota tersebut. Hal ini mengindikasikan terdapat pengeksklusifan dalam pendirian partai politik baru, seolah partai politik hanya ditujukan oleh mereka yang memiliki modal. Hal lain, semakin menutup peluang untuk pembentukan partai lokal.

Pengaturan ambang batas pencalonan pemilihan umum juga semakin tinggi. Dalam pemilihan presiden, ambang batas pencalonan presiden 20 persen kursi DPR atau 25% suara semakin menutup celah parpol untuk menghadirkan calon-calon alternative dan kader terbaiknya. Pemilih pun dibatasi untuk mendapatkan alternative pilihan. Hasil survey nasional Indikator pada 1-3 Februari 2021, menyebutkan bahwa sebanyak 60.7% masyarakat menginginkan agar ada lebih dari dua pasangan dalam pemilihan presiden.

Persoalan ambang batas, baik ambang batas pencalonan presiden, ambang parlemen, dan pilkada masih menjadi persoalan yang diperdebatkan. Ambang batas yang diterapkan dalam pencalonan presiden pada satu sisi melahirkan fenomena oligarki. Penerapan ambang batas pencalonan presiden, pada sisi lain dijadikan upaya untuk mendorong penguatan koalisi dan oposisi. Akan tetapi, dari dua kali penyelenggara Pilpres, tujuan itu tidak tercapai.

Sementara itu, penerapan ambang batas parlemen memang cenderung mendorong penyederhanaan sistem kepartaian, namun juga memunculkan fenomena kartel dalam proses pembuatan kebijakan publik di parlemen. Sedangkan ambang batas pada pilkada, banyak melahirkan fenomena orang kuat lokal dan calon tunggal. Beberapa poin tersebut nampaknya turut memberikan kontribusi pada kemunduruan demokrasi Indonesia.

Ambang batas parlemen yang diterapkan saat ini juga dinilai telah gagal menyederhanakan partai, dan membuang banyak suara. Pada Pemilu 2019, sebanyak 13.594.842 suara sah tidak bisa dihitung menjadi perolehan kursi anggota Dewan Perwakilan Rakyat (DPR). Dengan sistem yang diterapkan saat ini, tantangan yang akan dihadapi dalam

Pemilu 2024 adalah alternative pilihan dalam Pemilu 2024 (baik presiden maupun kepala daerah) sangat minim. Suara terbuang dalam pemilihan legislatif karena tingginya ambang batas parlemen juga sulit untuk dihindarkan.

2. **Persoalan Dana kampanye**

Dana kampanye sudah jelas diatur dalam Undang-Undang (UU) No. 10 Tahun 2016 Pasal 74 dan Peraturan Komisi Pemilihan Umum (PKPU) Nomor 5 Tahun 2017 sebagai petunjuk pelaksanaan tentang dana kampanye pilkada 2020. Dalam aturan KPU, terdapat dua bentuk sumbangan yang bisa berupa uang atau barang dan jasa. Tidak adanya batasan yang jelas terkait jumlah sumbangan barang dan jasa, dan tidak adanya keharusan untuk mencatat sumbangan tersebut ke rekening bank menjadi celah yang digunakan oleh peserta Pemilu. Selain itu, laporan yang diserahkan kepada KPU dinilai masih sebatas formalitas belaka. Menurut catatan Sindikasi Pemilu dan Demokrasi (SPD), Pada Pilkada 2020, 128 dari 734 pasangan calon kepala daerah atau 18% yang melaporkan LADK degan nomilan yang minim, bahkan beberapa di antaranya hanya Rp.0 dan Rp.50.000.

Permasalah dana kampanye dalam pemilihan umum di Indonesia baik pemilihan legislatif, kepala daerah dan presiden sampai saat ini pun masih memiliki banyak celah aturan hukum. Alhasil menimbulkan permasalahan klasik yang selalu muncul pada setiap pemilu. Permasalan klasik seperti sumber dana kampenye, besaran pembatasan dana kampanye, pengawasan dana kampanye oleh Bawaslu, dan pelaporan dana kampanye. Perlu penguatan regulasi baik undang-undang pemilu maupun pilkada, guna mendorong pemilihan yang berintegritas.

Sistem pengawasan yang ada saat ini juga belum melibatkan publik untuk ikut mengawasi. Standar transparansi dan akuntabilitas yang telah ditetapkan oleh penyelenggara Pemilu belum dipatuhi oleh peserta Pemilu. Laporan akhir penggunaan dana kampanye hanya diunggah setelah diaudit oleh akuntan publik independen di laman KPU dan juga Badan Pengawas Pemilu (Bawaslu) yang proses pelaporannya masih tertutup.

3. **Model Keserentakan Pemilu**

Keserentakan Pemilu di Indonesia, yang memisahkan Pilpres, Pileg (DPR RI, DPRD Provinsi dan Kabupaten/Kota, DPD) dengan pemilihan kepala daerah bertujuan untuk mendorong efektivitas pemerintahan presidensial dan penguatan kelembagaan parlemen (koalisi dan oposisi). Belajar dari pengalaman Pemilu 2019, pemilihan Presiden dan anggota legislatif dinilai tidak mencapai tujuan yang diinginkan semua pihak. Soal "efek ekor jas" yang dinilai dapat memberikan keuntungan ke partai politik tidak sesuai dengan harapan. Masyarakat pun menghendaki adanya pemisahan pemilu nasional dan lokal. Indikator telah melakukan

survey nasional pada 1-3 Februari 2021, hasilnya sebanyak 63.2% masyarakat menghendaki agar pemilihan presiden dan anggota legislatif dipisah waktunya dengan Pilkada.

Tidak dipisahkannya Pemilu nasional (Pilpres, DPR RI, DPD) dengan Pemilu lokal (Pemilihan kepala daerah, DPRD Provinsi dan Kabupaten/Kota) menimbulkan berbagai konsekuensi. Seperi tajamnya pembelahan sosial di masyarakat, tenggelamnya isu-isu daerah oleh isu nasional, kompleksitas penyelengara, kebingungan pemilih pada hari pemilihan. Maka, menjadi catatan penting bagi penyelenggara untuk mempersiapkan Pemilu 2024 lima kotak suara menjadi lebih sederhana.

Sebagaimana diketahui, pilkada rencananya akan digelar di seluruh provinsi, kabupaten, dan kota di seluruh Indonesia secara serentak pada tahun 2024. Kepala daerah yang habis masa jabatannya pada 2022 dan 2023 akan digantikan oleh penjabat kepala daerah. Mereka akan memimpin pemerintahan daerah hingga pilkada berikutnya di 2024. Maka menjadi penting untuk meninjau ulang desain keserentakan Pemilu 2024. Berdasarkan putusan MK Nomor 55/PUU-XVII/2019, terdapat enam opsi keserentakan pemilu. Salah satunya dengan memisahkan pemilu nasional dan lokal. Pemilihan anggota DPR, DPD, Presiden-Wakil Presiden dilaksanakan secara bersamaan. Selang beberapa waktu kemudian dilaksanakan Pemilu serentak lokal untuk memilih anggota DPRD Provinsi, DPRD Kabupaten/ Kota, Gubernur, dan Bupati/Wali Kota. Dengan memisahkan pemilu nasional dan lokal, diharapkan mampu memetakan isu-isu yang bersifat nasional dan lokal. Termasuk sebagai upaya untuk menggali dan mengangkat isu-isu lokal sesuai dengan kebutuhan daerah masing-masing

Upaya mendorong pemisahan penyelenggaraan pemilihan DPRD provinsi, kabupaten/kota dengan pemilihan DPR RI berkonsekuensi pada desain surat suara. Meskipun saat ini Komisi Pemilihan Umum RI masih melakukan kajian dan uji coba alternatif desain surat suara Pemilu 2024, perlu dipertimbangkan untuk menyederhanakan surat suara pemilihan presiden dan DPR RI ke dalam satu surat suara. Satu surat suara untuk pemilihan DPD. Begitupun halnya satu surat suara untuk pemilihan gubernur dan DPRD provinsi. Satu surat suara untuk pemilihan bupati/walikota dan pemilihan DPRD kabupaten/kota. Selain mengurangi beban kerja penyelenggara, penyederhanaan desain surat suara juga memudahkan pemilih dalam mencoblos. Menyederhanakan surat suara pada prinsipnya sebagai upaya meringankan beban kerja penyelenggara. Sekaligus memudahkan pemilih dalam memberikan suara.

PR BESAR PEMILU 2024

1. **Badan Penyelenggara Pemilu**
   - Standar kompetensi penyelenggara pemilu

Salah satu hal yang harus diperhatikan dalam Pemilu 2024 adalah strandar kompetensi dalam proses seleksi komisioner KPU dan Bawaslu di daerah. Pasalnya, tak sedikit anggota KPU/Bawaslu akan mengakhiri masa jabatannya di rentang tahun 2023. Akhir masa jabatan komisioner KPU dan Bawaslu di tengah tahapan Pemilu dan Pilkada harus dilihat sebagai tantangan Pemilu 2024. Kondisi tersebut dikhawatirkan menimbulkan potensi terpecahnya fokus penyelenggara di daerah, serta kesalahan administrasi lantaran adanya proses transisi anggota KPU dengan tahapan krusial Pemilu maupun Pilkada.

Terlepas dari konsekuensi habisnya masa jabatan di tengah tahapan krusial Pemilu, standar kompetensi dalam proses seleksi menjadi pokok penting dalam menentukan independensi, kompetensi, dan profesionalitas penyelenggara Pemilu 2024. Idealnya, anggota KPU/Bawaslu yang terpilih dalam proses seleksi telah terjamin kepakarannya dalam hal kepemiluan. Pada dasarnya tidak masalah jika representasi organisasi masyarakat (ormas) mewarnai proses seleksi. Namun perlu dicatat, bahwa afiliasi ormas tidak boleh dijadikan sebagai pertimbangan utama yang kemudian melebihi kualitas dan kompetensi peserta seleksi. Hal ini juga berlaku bagi timsel. Maka, proses seleksi harus mampu menjawab standar kompetensi yang telah ditetapkan.

Evaluasi selama ini menunjukan bahwa banyak penyelenggara di daerah yang memiliki kompetensi di bawah standar. Sepanjang 2020, DKPP menyebutkan telah menerima 415 pengaduan dugaan pelanggaran kode etik penyelenggara pemilu (KEPP). 184 aduan dianggap memenuhi syarat menjadi perkara dan disidangkan. DKPP telah memberikan sanksi kepada 209 penyelenggara pemilu baik KPU dan Bawaslu serta jajarannya berupa Pemberhentian Tetap sebanyak 26 orang, Peringatan/Teguran 174 orang, Pemberhentian Sementara 67 orang, dan Pemberhentian dari Jabatan 60 orang. Penyelenggara banyak diperiksa terkait pembentukan ad hoc KPU dan Bawaslu terkait pernah atau tidak menjadi bagian parpol. Kemudian pada tahapan pencalonan.[6]

   - Memajukan proses seleksi

Sejumlah anggota KPU/Bawaslu daerah akan berakhir masa jabatannya pada kurun 2023–2024, yakni selama tahapan pemilu berjalan. Mengingat terdapat 51 daerah yang akhir

[6] Laporan Kinerja DKPP Republik Indonesia, 2020. https://dkpp.go.id/wp-content/uploads/2021/03/LAPKIN-DKPP-2020-V.pdf

masa jabatan komisionernya Februari 2024 atau bertepatan pada bulan pemilihan. Jika kurun waktunya ditarik ke Januari 2024, angkanya mencapai 77 daerah. Maka, untuk menghindari ketidaksiapan dalam hal administrasi maupun penyelenggara sendiri, proses seleksi dapat dilakukan secara serentak pada tahun 2023. Dalam artian, penyelenggara yang akhir masa jabatannya pada tahun 2024 dimajukan menjadi 2023. Dengan catatan pemenuhan kompensasi hingga akhir masa jabatan.

2. Tantangan bagi Pemilih

- Kompleksitas sistem

Pada Pemilu 2024, pemilih memiliki beban yang berat karena harus memilih lima kotak suara dalam waktu bersamaan. Belakangan muncul isu untuk menyederhanakan surat suara. Maka, jika tetap memisahkan pemilu legislative (DPRD Provinsi dan Kabupaten/Kota) dengan pemilihan kepala daerah, maka perlu dipikirkan desain surat suara yang ramah bagi pemilih. Pasalnya dalam pemilihan legislative, setiap surat suara terdapat ratusan nama calon yang berpotensi membingungkan masyarakat. Hal ini berakibat pada tingginya suara tidak sah. Hasil rekapitulasi perolehan suara nasional Pemilu Serentak 2019 yang dituangkan dalam Surat Keputusan (SK) KPU No.987/2019, menyebutkan bahwa jumlah suara tidak sah Pilpres mencapai 3.754.905 atau 2,37 persen dari total suara sah dan tidak sah. Sedangkan untuk Pileg, suara tidak sah mencapai 17.503.953 atau hampir 4 kali lipat dari suara tidak sah di Pilpres.

- Ekses pembilahan saat kampanye

Tetap diberlakukannya ambang batas 20% (dua puluh persen) dari jumlah kursi DPR bagi pencalonan presiden, kemungkinan untuk kembali menghadirkan dua pasangan calon capres/cawapres sangat besar. Belajar pada Pemilu 2019, hadirnya dua capres/cawapres mengakibatkan pembilahan sosial di masyarakat. Hoaks dan ujaran kebencian mewarnai dalam proses kampanye. Bahkan hal itu masih berlanjut dalam agenda-agenda politik/pemilu sesudahnya. Maka menjadi tantangan bagi Pemilu 2024, dimana media sosial telah menjadi bagian hidup dari masyarakat, yang dapat bergeser penggunaannya dalam terciptanya hoaks dan ujaran kebencian. Maka diperlukan kontrol media sosial untuk kegiatan kampanye. Hal lain yang berlu diperhatikan adalah penyelesaian sengketa hasil pemilu yang berdekatan jaraknya dengan tahapan Pilkada. Tujuannya adalah menghindarkan peserta dan pemilih dari adanya sengketa yang berkelanjutan.

- Politik uang

Dalam Undang-Undang Pemilu No. 7 Tahun 2017, secara khusus memberikan mandat kepada Bawaslu untuk mencegah terjadinya politik uang hingga tingkatan terkecil di desa atau kelurahan. Hasil penelitian SPD menemukan bahwa masih terdapat perbedaan pandangan tentang politik uang diantara para penyelenggara. Akibat ketidaksamaan frekuensi tentang

definisi tersebut, maka peluang temuan praktik politik uang di lapangan dapat terganggu. Ragam dan bentuk politik uang semakin bervariasi. Masih adanya pemahaman bahwa politik uang hanya berbentuk uang saja. Padahal, pelaku terus memodifikasi bentuk politik uang dalam beragam varian. Dari sembako, pakaian, pulsa listrik, kuota, mesin pertanian, pupuk, atau lainnya. Pemberian untuk fasilitas sosial dan umum. Pemberian berupa promosi jabatan di ASN.[7]

Selain perlu pendefinisian ulang makna politik uang, tak sedikit masyarakat yang menggap politik uang sebagai sesuatu yang wajar. Survey yang dilakukan oleh Lembaga Survei Indonesia (LSI) pada 11-14 Desember 2020 menyebutkan bahwa, sebanyak 29% pemilih menilai politik uang adalah hal yang wajar. Angka ini cukup tinggi, karena dapat mempengaruhi pilihan pemilih dan berpotesi memenangkan calon dalam sebuah pemilihan.

3. Pemilu di Tengah Pandemi Covid-19

Pemilu 2024 harus belajar dari Pilkada 2020 yang diselenggarakan di tengah pandemi Covid-19. Pandemi di dunia bahkan di Indonesia yang hingga saat ini belum usai, harus dijadikan pelajaran dalam menyelenggarakan pemilu mendatang. Perlu langkah antisipatif agar tidak mengakibatkan korban yang berjatuhan, bahkan gelombang Covid. Selain diterapkannya protokol kesehatan yang ketat, perlu adanya jaminan kesehatan bagi penyelenggara pemilu, khususnya penyelenggara *ad hoc*. Hal lain yang perlu dipersiapkan adalah aturan mengenai kampanye yang bersifat daring.

Dilaksanakan di tengah situasi pandemi covid-19, Pilkada 2020 setidaknya memiliki dua urgensi Penting. Pertama, pilkada merupakan bagian dari upaya mempertahankan demokrasi Indonesia dan bahkan Kawasan di tengah regresi demokrasi global. Kedua, memberikan ruang *"excercise"* bagi tata kelola tatanan kehidupan baru atau new normal. Khususnya dalam pelaksanaan hak politik warga negara mulai dari hak pilih, hak menyatakan pendapat, hak mendapatkan kehidupan yang layak, hak berekpresi.

Excersise penting bagi tata Kelola tatanan kehidupan pelaksanaan hak politik di Pilkada 2020 di antaranya; (1) mengharuskan stakeholder pemilu merumuskan konsep mengenai kerumunan. Misalnya kampanye pertemuan terbatas dengan penerapan protocol kesehatan, SOP TPS dengan penerapan protokol kesehatan beserta isntrumen hukumnya; (2) Bisa kita lihat, walaupun keketatannya fluktuatif (naik-turun jumlah kasus pelanggaran protokol Kesehatan dalam kampanye) memberikan sarana pembelajaran bagi kita bagaimana menyelenggarakan pilkada/pemilu di tengah bencana non alam.

[7] Dian Permata & Daniel Zuchron, Peta Jalan Pencegahan Politik Uang di Pilkada, Sindikasi Pemilu dan Demokrasi, Jakarta, 2018.

Satu hal yang menjadi catatan minor adalah, sekalipun dilaksanakan di tengah situasi pandemi covid-19, diskursus yang dibangun oleh para kandidat kepala daerah masih minim pada dua isu penting saat itu (bahkan hingga kini), yaitu soal pengendalian pandemi dan skema pemulihan ekonomi paska pandemi berakhir. Maka pada Pemilu 2024, sudah seharusnya pemerintah, penyelenggara, peserta pemilu, kandidat, dan pemilih mulai menggunakan diskursus penanganan dan pemulihan paska pandemi Covid-19.

REFERENSI

Bormeo, Nancy. “On Democratic Backsliding”. Journal of Democracy Vol. 27, 2016

Gaffar, Janedjri M. Politik Hukum Pemilu, Jakarta: Konstitusi Press, 2012.

Laporan Kinerja Dewan Kehormatan Penyelenggara Pemilu Republik Indonesia, 2020.

Permata, Dian dan Zuchron, Daniel. Peta Jalan Pencegahan Politik Uang di Pilkada, Sindikasi Pemilu dan Demokrasi, Jakarta, 2018.

Putusan Mahkamah Konstitusi No. Nomor 92/PUU-XIV/2016

Undang-Undang Dasar Negara Republik Indonesia Tahun 1945.

Undang-Undang No. 7 Tahun 2017 Tentang Pemilihan Umum.

Daring:

https://dkpp.go.id/wp-content/uploads/2021/03/LAPKIN-DKPP-2020-V.pdf

https://www.eiu.com/n/campaigns/democracy-index-2020/

https://www.idea.int/gsod/global-report

https://www.washingtonpost.com/world/2020/03/31/coronavirus-kills-its-first-democracy/